

UNIONE VALDERA

Unione dei Comuni di Bientina, Buti, Calcinaia, Capannoli, Casciana Terme, Chianni, Crespina, Lajatico, Lari, Palaia, Peccioli, Ponsacco, Pontedera, Santa Maria a Monte e Terricciola

Zona Valdera - Provincia di Pisa

COPIA

VERBALE DI DELIBERAZIONE DELLA GIUNTA DELL'UNIONE VALDERA

Deliberazione Numero 78 del 16.09.2011

OGGETTO:

APPROVAZIONE ELENCO DEFINITIVO DEI BOSCHI PERCORSI DAL FUOCO E DEI PASCOLI SITUATI ENTRO 50M DAI BOSCHI PERCORSI DAL FUOCO AL 31.12.2010.

L'anno duemilaundici, il giorno sedici del mese di settembre, alle ore 15.30, presso la sede dell'Unione Valdera a Pontedera, si è tenuta la seduta della Giunta dell'Unione Valdera dietro convocazione diramata dal Presidente ai sensi dell'articolo 10 del Regolamento di Funzionamento della Giunta dell'Unione.

Risultano all'appello:

FATTICIONI FILIPPO - PRESIDENTE UNIONE	P
GUIDI CORRADO	P
LARI ALESSIO	P
CIAMPI LUCIA	P
VANNOZZI GIORGIO	P
D'ADDONA THOMAS	Assente
TEDESCHI FABIO	P
TERRENI MIRKO	P
FALCHI ALBERTO	P
CRECCHI SILVANO	Assente
CICARELLI ALESSANDRO	P
MILLOZZI SIMONE	P
TURINI DAVID	P

Risultano inoltre, in qualità di invitati permanenti alle sedute della Giunta, senza diritto di voto ma con facoltà di intervento, ai sensi dell'art.32 c.1 dello Statuto:

MANCINI FRANCESCA	Assente
FAIS ANTONIETTA	Assente

Partecipa alla riunione e ne cura la verbalizzazione, ai sensi dell'art. 97, comma 4, lettera a) del D.Lgs. 267/2000, il Dott. MAURIZIO SALVINI, Segretario Generale dell'Unione Valdera.

Partecipa inoltre, ai sensi dell'articolo 35 comma 4 dello Statuto dell'Unione Valdera, il Direttore Generale dell'Unione Valdera GIOVANNI FORTE.

Presiede la seduta, ai sensi dell'art. 4 del Regolamento di Funzionamento della Giunta, il Presidente dell'Unione Valdera FILIPPO FATTICIONI.

Il Presidente, visto l'articolo 14 del Regolamento di Funzionamento della Giunta dell'Unione Valdera e accertato il numero legale per poter deliberare validamente, dichiara aperta la seduta per la trattazione dell'oggetto sopraindicato.

Si procede pertanto con l'esame della proposta di deliberazione riportata di seguito.

OGGETTO :

APPROVAZIONE ELENCO DEFINITIVO DEI BOSCHI PERCORSI DAL FUOCO E DEI PASCOLI SITUATI ENTRO 50M DAI BOSCHI PERCORSI DAL FUOCO AL 31/12/2010.

Decisione:

La Giunta dell'Unione Valdera decide di :

1) approvare l'elenco definitivo delle aree e le relative perimetrazioni per l'aggiornamento (**Allegato A**), alla data del 31/12/2010, del catasto dei boschi percorsi dal fuoco e dei pascoli situati entro 50 m dai boschi percorsi dal fuoco relativo al territorio dei comuni di Crespina, Palaia e Peccioli;

2) dare atto che il catasto completo dei boschi percorsi dal fuoco e dei pascoli situati entro 50 m dai boschi percorsi dal fuoco relativo al territorio dei comuni di Crespina, Palaia e Peccioli aggiornato al 31/12/2010, è costituito dall'**allegato A** (relazione catasto e relative tavole con perimetrazione approvata definitivamente con la presente delibera), quale parte integrante e sostanziale del presente atto.

Motivazione:

1. La Regione Toscana, riconoscendo il patrimonio boschivo come bene di fondamentale importanza sia ambientale che produttivo provvede, ai sensi della Legge 21.11. 2000 n° 353 'Legge quadro in materia di incendi boschivi' e della L.R. 21.3.2000 n° 39 'Legge Forestale', alla formazione del piano pluriennale di previsione, prevenzione e lotta attiva degli incendi boschivi definito come Piano AIB.
2. I Comuni, come indicato dall'art. 70 ter, c.2, c.3 e c.4 della LR 39/2000 e successive modifiche, hanno il compito di censire con apposito catasto aggiornato annualmente le aree percorse dal fuoco fornendo le indicazioni necessarie sulle scadenze delle prescrizioni relative ai divieti di cui all'art. 76, commi 4,5 e 7 della LR 30/00.
3. I Comuni di Bientina, Calcinaia, Capannoli, Casciana Terme, Chianni, Crespina, Lajatico, Lari, Palaia, Peccioli, Ponsacco, Pontedera e Terricciola hanno deciso di affidare all'Unione dei Comuni della Valdera la gestione del Servizio "Catasto incendi", disciplinata dalla convenzione per l'attribuzione della gestione del servizio stipulata in data 30/05/2009.
4. Il procedimento ha visto la redazione del catasto provvisorio e la pubblicazione all'albo pretorio dell'Unione dal giorno 21/07/2011 al giorno 21/08/2011.

Adempimenti a cura dell'Unione:

Il Servizio Segreteria curerà la pubblicazione del presente atto.

Il Servizio Protezione Civile porterà a conoscenza dei contenuti del presente atto i Comuni e gli altri servizi dell'Unione.

Adempimenti a cura dei destinatari (Comuni):

I Comuni definiscono nelle aeree individuate divieti e prescrizioni riguardo alle possibilità di intervento relativamente all'attività venatoria, al pascolo, alle trasformazioni urbanistiche e alla realizzazione di infrastrutture ai sensi dell'art. 76 commi 4, 5 e 7 della L.R. 39/2000 e s.m.i.

Segnalazioni particolari:

Il Dirigente dell'Area Servizi Tecnici Arch. Massimo Parrini ha espresso in data 14/09/2011 parere favorevole in linea tecnica sulla presente proposta di deliberazione e ha dichiarato che non occorre parere di regolarità contabile, non essendovi impegni di spesa da assumere o diminuzioni in entrata.

La Giunta dell'Unione dichiara la presente deliberazione immediatamente eseguibile al fine di rendere più incisiva l'economicità e l'efficacia dell'azione amministrativa a mezzo di una accelerazione del procedimento

Riferimenti Normativi:**a) Generali :**

- D. Lgs. 267/2000 " Testo Unico delle leggi sull'ordinamento degli enti locali".
- Art. 49 comma 1 del D.Lgs. n. 267/2000, che prevede l'espressione dei pareri da parte dei responsabili dei servizi (in ordine alla regolarità tecnica ed eventualmente anche in ordine alla regolarità contabile) sulle proposte di deliberazione sottoposte alla Giunta.
- Statuto dell'Unione Valdera.
- Regolamento di Funzionamento della Giunta dell'Unione Valdera.

b) Specifici:

- L. n°353 del 21.11. 2000 'Legge quadro in materia di incendi boschivi';
- L.R. n°39 del 21.3.2000 "Legge Forestale";
- Regolamento di Attuazione della Legge Forestale Toscana n. 48/R/2003 in vigore dal 01/01/2004
- L.R. 39/00 - Approvazione Piano Operativo Anticendi Boschivi 2004-2006.
- Decreto legislativo 18/08/2000 N. 267, Art .134 comma 4, sulla immediata eseguibilità delle deliberazioni.

Ufficio Proponente:

Servizio Protezione Civile e Ambiente
Responsabile del procedimento: Dr. Andrea Sodi
Telefono 0587 734.449
a.sodi@unione.valdera.pi.it

**CATASTO DEI BOSCHI E DEI PASCOLI, SITUATI ENTRO 50MT
DAI BOSCHI, PERCORSI DAL FUOCO**

Art. 70 ter Legge Regionale n.39/2000

RELAZIONE

**Relativa ai Comuni interessati da incendi
nel periodo 01/01/2010 – 31/12/2010
Comuni di: Crespina, Palaia, Peccioli**

agosto 2011

Premessa

La Regione Toscana, riconoscendo il patrimonio boschivo come bene di fondamentale importanza sia ambientale che produttivo provvede, ai sensi della Legge 21.11. 2000 n° 353 'Legge quadro in materia di incendi boschivi' e della L.R. 21.3.2000 n° 39 'Legge Forestale', alla formazione del piano pluriennale di previsione, prevenzione e lotta attiva degli incendi boschivi definito come Piano AIB.

Tale Piano, finalizzato alla conservazione dell'intero territorio boschivo, programma l'insieme delle attività di previsione e prevenzione degli incendi che consistono principalmente nell'individuazione delle aree e dei periodi ad alto indice di pericolosità, nell'attuazione degli interventi utili per la protezione ed il contenimento dei danni conseguenti e nella redazione della cartografia necessaria per l'individuazione delle aree percorse dal fuoco.

I Comuni, come indicato dall'art. 70 ter, c.2, c.3 e c.4 della LR 39/2000 e successive modifiche, hanno il compito di censire con apposito catasto aggiornato annualmente le aree percorse dal fuoco fornendo le indicazioni necessarie sulle scadenze delle prescrizioni relative ai divieti di cui all'art. 76, commi 4,5 e 7 della LR 30/00.

La realizzazione di un delle aree boschive percorse dal fuoco è dettata dalla necessità di identificare e vincolare tali aree, oggetto di particolare e specifica tutela, sancita dall'articolo 10, della legge quadro in materia di incendi boschivi n. 353 del 21 novembre del 2000.

In osservanza a quanto previsto dalla legislazione vigente, I Comuni di Bientina, Calcinaia, Capannoli, Casciana Terme, Chianni, Crespina, Lajatico, Lari, Palaia, Peccioli, Ponsacco, Pontedera e Terricciola hanno deciso di affidare all'Unione dei Comuni della Valdera la gestione del Servizio "Catasto incendi", disciplinata dalla convenzione per l'attribuzione della gestione del servizio stipulata in data 30/05/2009.

Procedimento per l'individuazione dei boschi e dei pascoli, situati entro 50 metri dai boschi percorsi dal fuoco nel periodo 01/01/2010 – 31/12/2010

Il Servizio Protezione Civile, Vincolo Idrogeologico, VIA, Catasto Incendi dell'Unione Valdera delegato alla redazione del catasto dei boschi percorsi dal fuoco dei comuni di Bientina, Calcinaia, Capannoli, Casciana Terme, Chianni, Crespina, Lajatico, Lari, Palaia, Peccioli, Ponsacco, Pontedera e Terricciola, avvalendosi delle segnalazioni e dei rilievi eseguiti dal Coordinamento Provinciale del Corpo Forestale dello Stato di Pisa, ha redatto un elenco dei boschi percorsi dal fuoco all'interno del territorio dei comuni convenzionati, al fine di individuare la delimitazione delle aree da inserire nel catasto dei boschi e dei pascoli, situati entro 50 metri dai boschi percorsi dal fuoco. L'elenco è stato individuato per il periodo dal 01/01/2010 al 31/12/2010.

Per i boschi percorsi dal fuoco nel periodo considerato, i rilievi a terra per la perimetrazione delle superfici percorse da incendio sono stati eseguiti con strumentazione GPS dal Corpo Forestale dello Stato che, attraverso il Centro Coordinamento CFS per il catasto incendi, mette a disposizione degli enti richiedenti sul portale SIAN (Sistema Informativo Agricolo Nazionale) i rilievi in formato shp con sistema di riferimento cartografico nazionale Gauss-Boaga e le schede contenenti le particelle catastali interessate e la superficie percorsa dal fuoco.

La cartografia catastale utilizzata dal CFS, messa a disposizione dall'Agenzia del Territorio, nelle zone non interessate da controlli agricoli comunitari può non essere aggiornata alla attualità oppure non essere digitalizzata (presenza dei soli centroidi della particella) pertanto l'elenco delle particelle fornito deve essere considerato indicativo e non esaustivo.

Si è quindi proceduto a controllare la corrispondenza dei dati rilevati e restituiti in formato shapefile con le aree di bosco e pascolo effettivamente percorsi dal fuoco mediante sopralluoghi e confronto delle aree bruciate con le foto aeree e con la carta dell'uso del suolo dato che il rilievo della forestale non si limita al bosco e ai pascoli entro 50 metri dai boschi percorsi dal fuoco, ma comprende indistintamente l'intera area bruciata, boscata e non.

Le perimetrazioni del CFS sono state quindi elaborate con software GIS sovrapponendole alla carta tecnica regionale CTR ed ai fogli catastali in modo da individuare la superficie e le particelle catastali di bosco e di pascolo interessate da incendi boschivi.

Ad ogni area così individuata sono stati attribuiti: un codice id progressivo, data dell'incendio, comune, località, i riferimenti catastali (Foglio e Particella), la superficie, e la scadenza dei divieti, il tutto indicato nella tabella riportata di seguito (TAB. 1).

Il materiale cartografico di base deriva da: CTR 10000 in formato DXF, mentre per la base catastale è stato utilizzato il seguente materiale:

- gli shapefile dei fogli catastali forniti dall'ufficio SIT della Provincia di Pisa derivanti dall'archivio ARTEA (Agenzia Regionale Toscana per le Erogazioni in Agricoltura);

In Ambiente GIS è stato poi possibile ottenere i layout di stampa e quindi le tavole su supporto cartaceo che, insieme alla presente, costituiscono l'aggiornamento del "Catasto dei Boschi e dei Pascoli, situati entro 50 metri dai boschi, percorsi dal fuoco".

La cartografia è composta da una tavola per ciascun incendio che contiene l'inquadramento topografico e la delimitazione catastale delle aree boscate proposte per l'aggiornamento del catasto in questione.

Nella tabella seguente (Tab.1) è riepilogata la situazione dal 01/01/2010 al 31/12/2010, individuata per l'aggiornamento del catasto dei boschi e dei pascoli, situati entro 50 metri dai boschi, percorsi dal fuoco:

**TAB 1. CATASTO DEI BOSCHI E DEI PASCOLI,
SITUATI ENTRO 50 MT DAI BOSCHI, PERCORSI DAL FUOCO
ELENCO PROVVISORIO DELLE PARTICELLE E DELLE SUPERFICI
AGGIORNAMENTO DAL 01/01/2010 AL 31/12/2010**

ID	Data inizio incendio (a)	Comune	Località	Foglio	Particelle (Interessata dai divieti)	Superfici e di bosco percorsa da incendio (mq)	Superficie di pascolo situato entro 50 m dai boschi percorsi dal fuoco (ha)	Totale superfici (ettari)	Scadenza divieti quinquennali LR 39/00 art. 76 c. 4 b) e 7	Scadenza divieti decennali LR 39/00 art. 76 c. 4 a) e 5 b)	Scadenza divieti quindicennali LR 39/00 art. 76 c. 5 a) e 6
1	05/09/2010	Crespina	Siberia	20	36	194	0,0	0,0875	05/09/2015	05/09/2020	05/09/2025
					38	62					
					48	547					
					259	72					
2	06/09/2010	Palaia	Cimitero	27	92	194	0,0	0,0194	06/09/2015	06/09/2020	06/09/2025
3	29/08/2010	Peccioli	Casa Nuova	28	41	2091	0,0	0,2091	29/08/2015	29/08/2020	29/08/2025

Note: (a) data indicata nella scheda AIB redatta dal CFS

Il catasto dei boschi e dei pascoli, situati entro 50 metri dai boschi, percorsi dal fuoco oltre che dalla presente relazione è costituito dalla rappresentazione cartografica consistente nelle 3 tavole allegate alla presente relazione.

L'elenco provvisorio dei terreni è stato esposto all'albo pretorio dell'Unione e dei comuni di Crespina, Palaia e Peccioli dal 21/07/2011 al 31/08/2011.

Nel periodo di pubblicazione non sono giunte osservazioni.

L'elaborato ottenuto con la procedura sopra descritta, in conformità con la normativa vigente, una volta approvato definitivamente, definisce nelle aree individuate (come perimetrare nelle Tavole allegate) divieti e prescrizioni riguardo alle possibilità di intervento relativamente all'attività venatoria, al pascolo, alle trasformazioni urbanistiche e alla realizzazione di infrastrutture ai sensi dell'art. 76 commi 4, 5 e 7 della L.R. 39/2000 e s.m.i.

Il Responsabile del Servizio

Dott. Geol. Andrea Sodi



Collaboratore

Dott. Geol. Silvia Lorenzoni

ALLEGATI

- TAVOLA ID 1: incendio del 05/09/2010 - Loc. Siberia - Comune di Crespina
- TAVOLA ID 2: incendio del 06/09/2010 - Loc. Cimitero - Comune di Palaia
- TAVOLA ID 3: incendio del 29/08/2010 - Loc. Casa Nuova - Comune di Peccioli

ID 1 CATASTODEI BOSCHI E DEI PASCOLI PERCORSI DAL FUOCO – ANNO 2010

Loc. Siberia – Comune di Crespina



Estratto C.T.R. scala 1:5.000

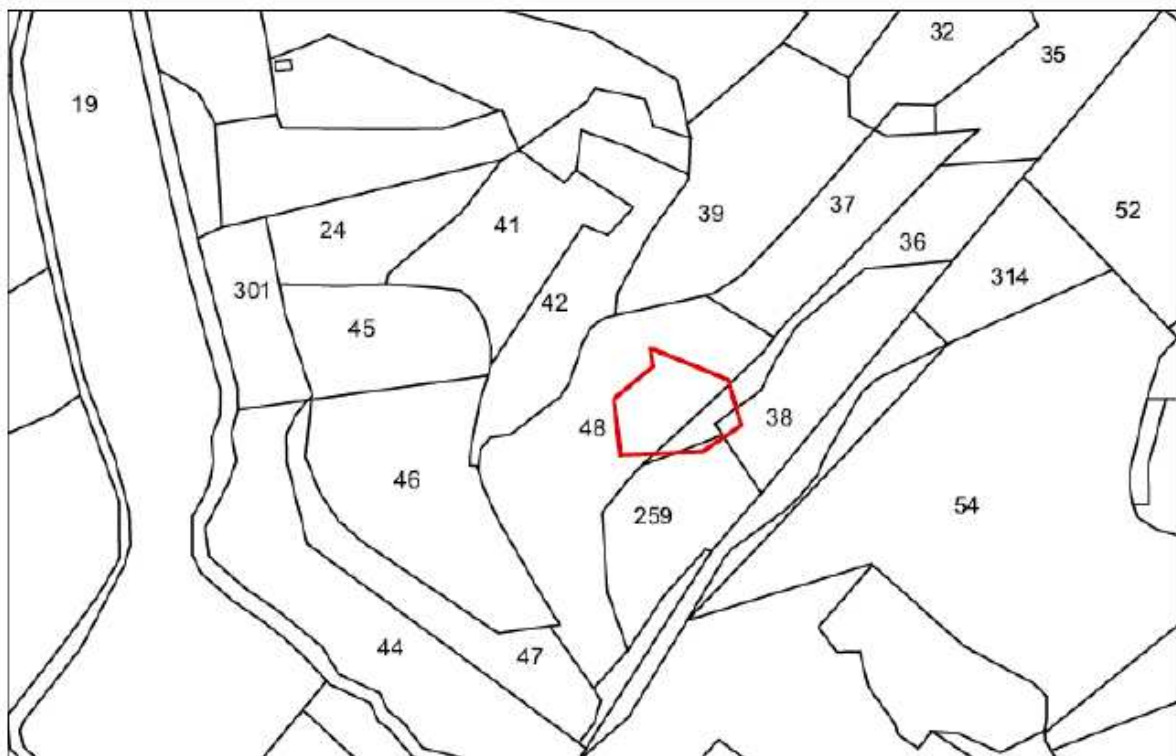

Estratto mappa catastale Foglio 20 particelle 36,38,48,259 – scala 1:2.000

ID 2 CATASTODEI BOSCHI E DEI PASCOLI PERCORSI DAL FUOCO – ANNO
2010 Loc. Cimitero – Comune di Palaia

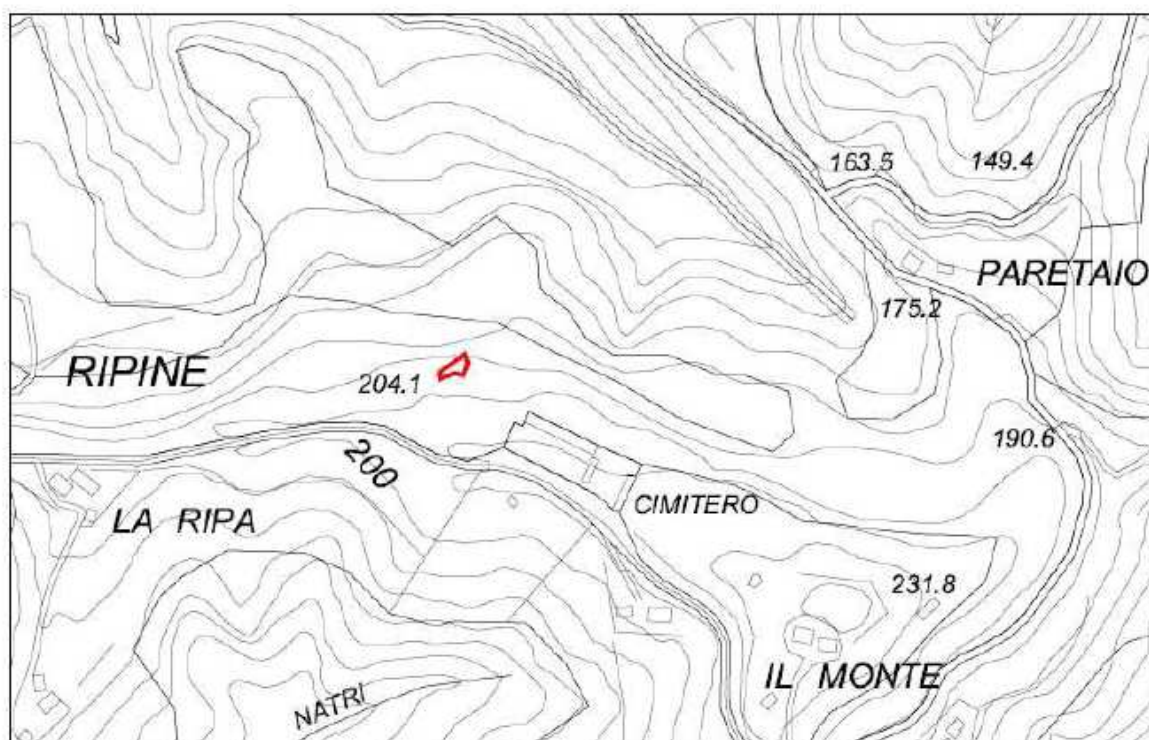

Estratto C.T.R. scala 1:5.000

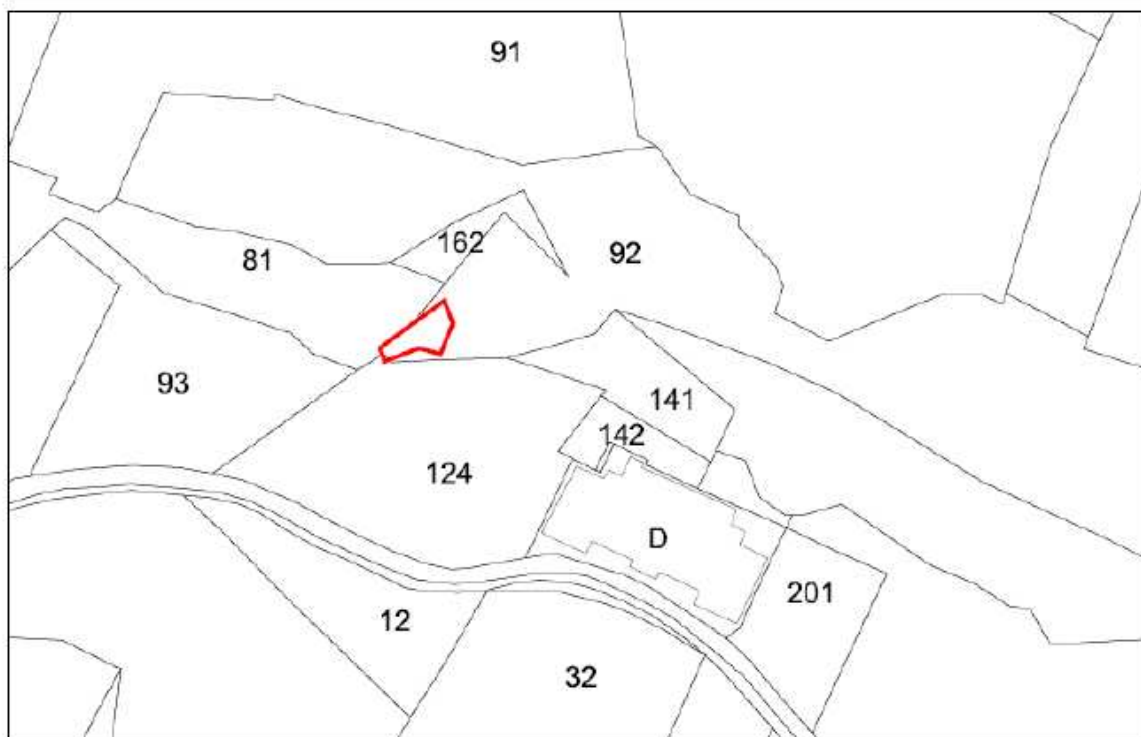

Estratto mappa catastale Foglio 27 particella 92 – scala 1:2.000

ID 3 CATASTODEI BOSCHI E DEI PASCOLI PERCORSI DAL FUOCO – ANNO
2009
Loc. Casa Nuova – Comune di Peccioli



Estratto C.T.R. scala 1:5000



Estratto mappa catastale Foglio 28 particella 41 – scala 1:2.000

Si passa quindi alla votazione della sopra riportata proposta di deliberazione, con il seguente risultato:

1. Votazione favorevole unanime sulla proposta di deliberazione
2. Votazione favorevole unanime sulla immediata eseguibilità della deliberazione

Il Presidente proclama pertanto approvata la deliberazione in oggetto e la sua immediata eseguibilità.

Letto, approvato e sottoscritto

Il Presidente dell'Unione Valdera
F.to FILIPPO FATTICIONI

Il Segretario verbalizzante
F.to MAURIZIO SALVINI

UNIONE VALDERA

Unione dei Comuni di Bientina, Buti, Calcinaia, Capannoli, Casciana Terme, Chianni, Crespina, Lajatico, Lari, Palaia, Peccioli, Ponsacco, Pontedera, Santa Maria a Monte e Terricciola

Zona Valdera - Provincia di Pisa

OGGETTO DELLA DELIBERAZIONE:

APPROVAZIONE ELENCO DEFINITIVO DEI BOSCHI PERCORSI DAL FUOCO E DEI PASCOLI SITUATI ENTRO 50M DAI BOSCHI PERCORSI DAL FUOCO AL 31.12.2010.

Si esprime parere favorevole in linea tecnica sul provvedimento in oggetto specificato, ai sensi dell'art. 49 comma 1 del Decreto Legislativo 18/08/2000 n. 267.

Il presente provvedimento non necessita di parere di regolarità contabile non comportando impegno di spesa o diminuzione di entrata.

Pontedera, 14.09.2011

Il Dirigente dell'Area Servizi Tecnici
dell'Unione Valdera
F.to Massimo Parrini

UNIONE VALDERA

Unione dei Comuni di Bientina, Buti, Calcinaia, Capannoli, Casciana Terme, Chianni, Crespina, Lajatico, Lari, Palaia, Peccioli, Ponsacco, Pontedera, Santa Maria a Monte e Terricciola

Zona Valdera - Provincia di Pisa

CERTIFICATO DI PUBBLICAZIONE

Il sottoscritto CERTIFICA che la su estesa deliberazione è stata pubblicata all'Albo Pretorio presso la sede dell'Unione Valdera e sul sito internet dell'ente all'indirizzo www.unione.valdera.pi.it il giorno 26.09.2011.

IL DIRETTORE GENERALE DELL'UNIONE VALDERA

F.to Giovanni Forte

La presente copia - in carta libera per uso amministrativo - è conforme all'originale depositato presso la sede dell'Unione Valdera in Pontedera, Via Brigate Partigiane n.4.

Pontedera, li 26.09.2011

IL DIRETTORE GENERALE DELL'UNIONE VALDERA

F.to Giovanni Forte